Die Kapelle von Marimont

Höhen und Tiefen einer deutsch-französischen Beziehung

A. H. Walenta, Ch. Colombero Mittagstisch LIONS Club Siegen am 3. Februar 2021

Es war einmal…

ein schöne und kluge Frau, die sich auf ein Landgut mit dem Namen Marimont in Lothringen zurückzog, um den Widrigkeiten ihres Schicksals in den großen Metropolen (St. Petersburg, Den Haag und Paris) zu entkommen.
Ihr Name war:

Marie-Anne Collot

(1748 – 1821)

Bildhauerin: Peter der Große

Katharina II

Les Falconet

Étienne Maurice
Erfolgreicher Bildhauer

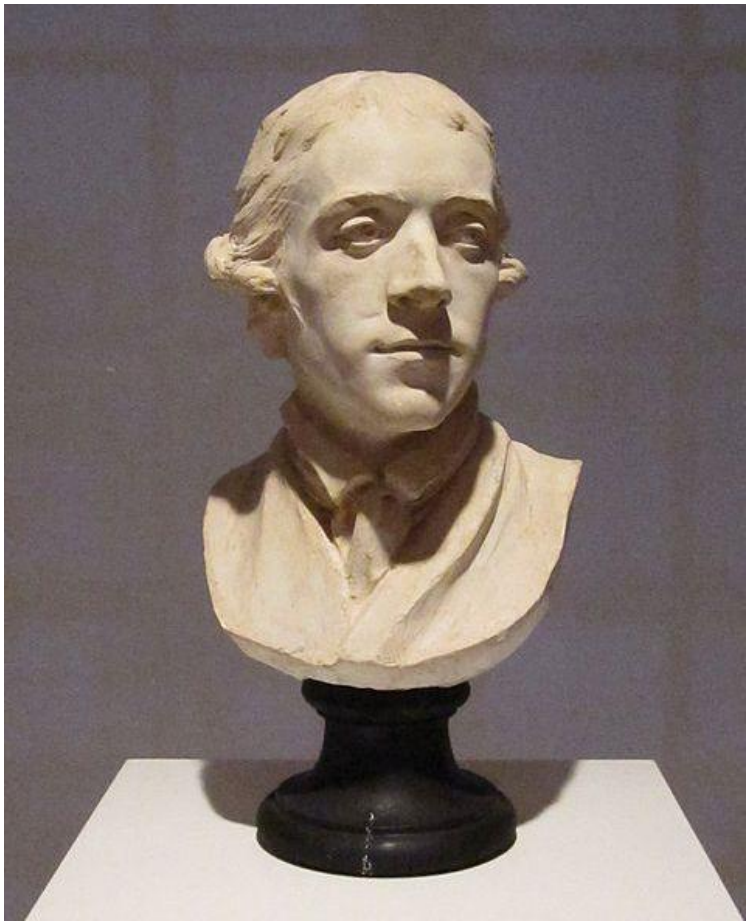

Pierre Étiennne Sohn
von erfolgreichem Bildhauer

Marie-Anne Collot war

Modell und Schülerin von Étienne Falconet (und Geliebte…)

Ehefrau von **Pierre Falconet (**Ehe war kurz und unbedeutend)

Marie-Anne Collot hatte eine Tochter**, Marie-Lucie,**
die sie mitnahm nach **Marimont**

Marie-Lucie heiratete den späteren **Baron von Jankovitz**

Marie-Lucie Falconnet
Baronin von Jankovitz

Baron Antoine von Jankovitz

Sohn

Anselm von Jankovitz
1806 -1830

Tragischer Jagdunfall

Bau der Kapelle

auf dem Sockel eine Turms der alten Schloßruine

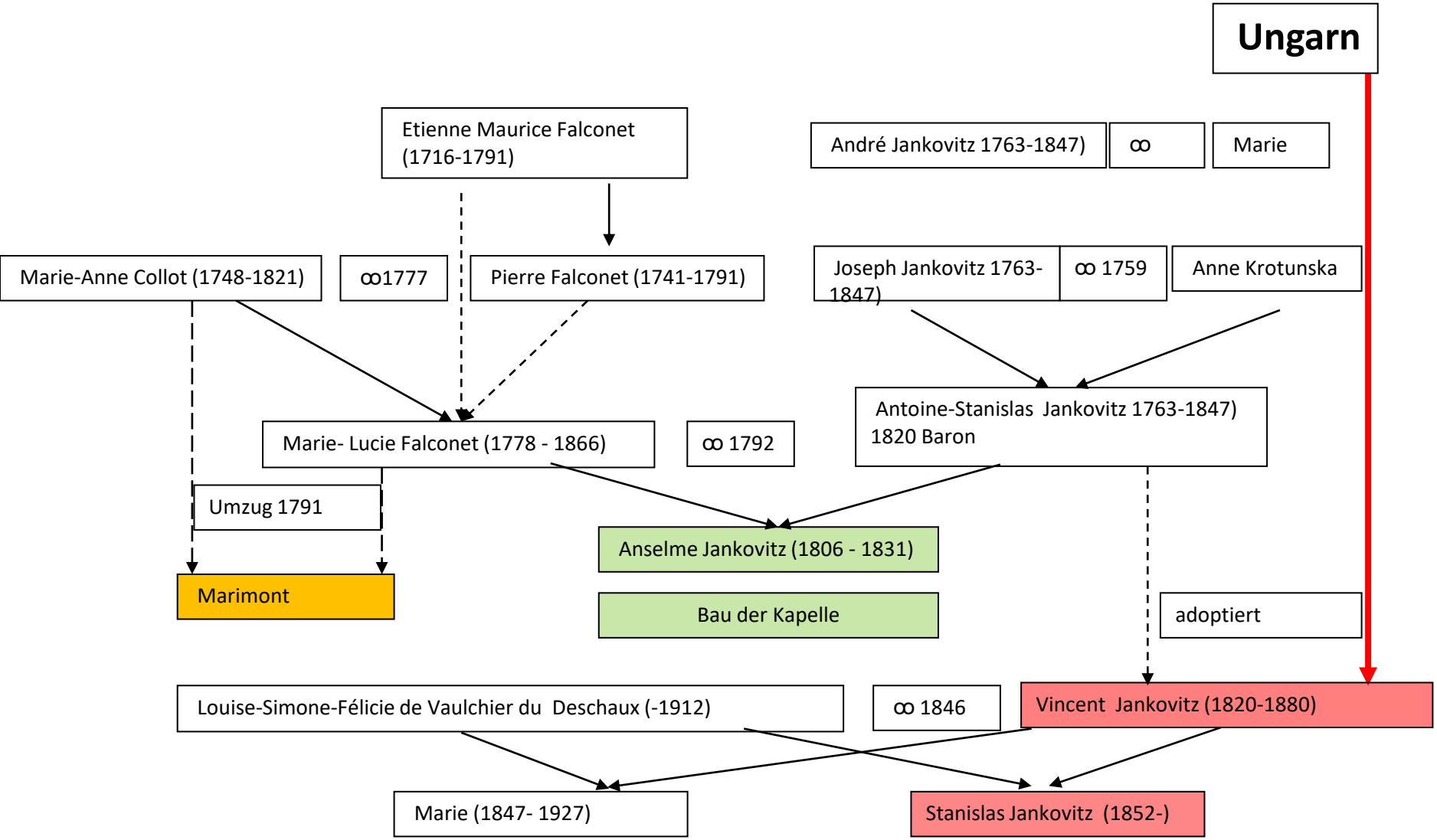

Die Domäne von Marimont

1882 Verkauf an Langlet (Bank in Nancy)

1889 Verkauf an Funcke & Hueck (Hagen)

1888 Reichstag verabschiedet Gesetz :

Verkauf von Landgütern im Gebiet Moselle vorzugsweise an deutsche Industrielle. Festlegung des Preises wurde durch Gericht in Straßburg.

Erschienen im l'EST REPUBLICAIN 25. Februar 1891

Ces 3 domaines sont achetés par **Monsieur Guillaume FUNCKE**, manufacturier à Hagen en Westphalie:

1° **DOMAINE DE MARIMONT** situé sur le territoire de la commune de Bourdonnay , arrondissement de Château-Salins. Achat en 1889 par Mr Guillaume FUNCKE.

2° **DOMAINE DE LAGRANGE AU BOIS**, près de Metz,

3°**CHAGNY-LA-HORGNE** (ferme-château du XVe siècle située sur le territoire de la commune d'Ars-Laquenexy,)

Kontakt mit Prof. Henrich-Franke, Universität Siegen,
Wirtschaftsgeschichte.
Quellenlage?

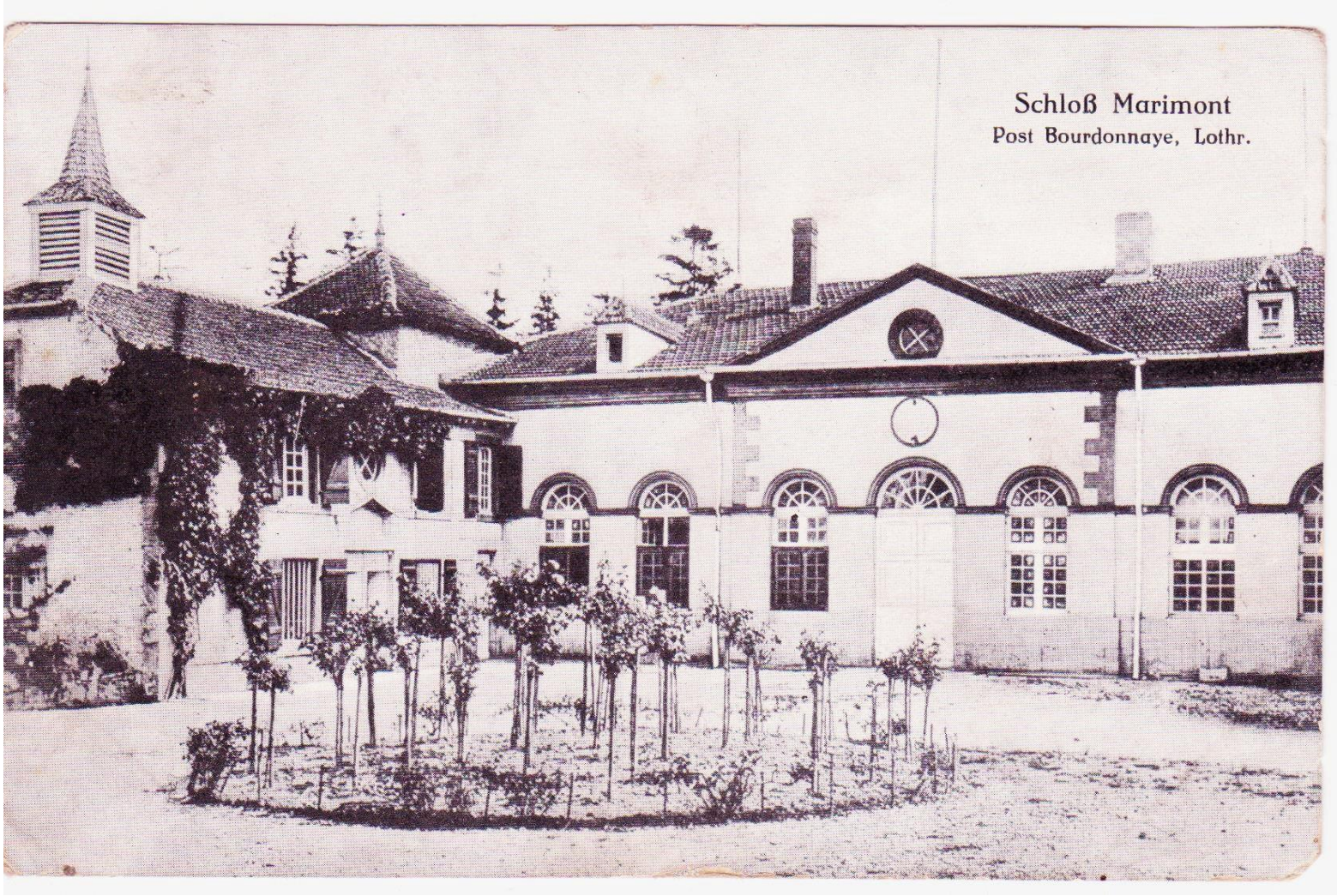

Das Schloß von Marimont 1915. Eigentümer: **Wilhelm Funcke, Hagen**

Hagen Funcke&Hueck Bauer&Schaurte Abriss 2001 Alte Schraubenfabrik

Hagen Funcke & Hueck Bauer & Schaurte Alte Schraubenfabrik Bahnhofshinterfahrung www.kopter-hagen.de

Domaine de Marimont

- Gutsherr: Wilhelm Funcke (Schrauben Willie)
- Verwalter: Georg Schäffler (aus Neustadt am Kulm)

Modernisierung
- Entwässerung der Felder
--Konstruktion: Scheune und Gehäuse
- Einführung von Dampfmaschinen
- optimierte Düngung
- Einführung der Elektrizität (La Houbе)
- Zuckerindustrie (Zuckerrüben).
- Sozialleistungen

Domaine de Marimont: Modell für Landwirtschaft

1908 Geburt von Wilhelm Schaeffler auf Marimont
1917 Geburt von Georg Schaeffler auf Marimont

Geburtsurkunden. Eltern: Georg Schaeffler und Anna geb. Weissmann

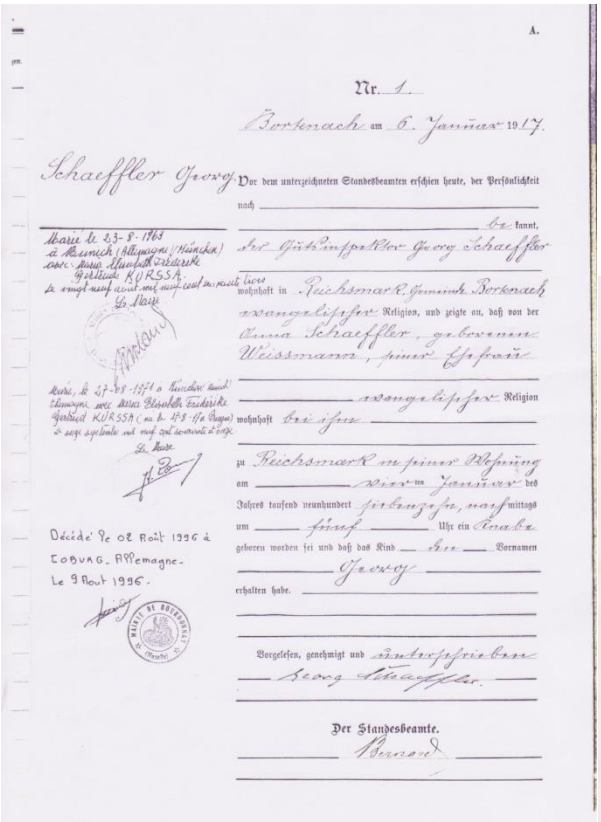

A.

Nr. 1

Bortenach am 6. Januar 1917.

Schaeffler Georg

Vor dem unterzeichneten Standesbeamten erschien heute, der Persönlichkeit nach bekannt, der Gutsinspektor Georg Schaeffler wohnhaft in Reichsmark, Gemeinde Bortenach evangelischer Religion, und zeigte an, daß von der Anna Schaeffler, geborenen Weissmann, seiner Ehefrau evangelischer Religion wohnhaft bei ihm zu Reichsmark in seiner Wohnung am vier-ten Januar des Jahres tausend neunhundert siebenzehn, nachmittags um fünf Uhr ein Knabe geboren worden sei und daß das Kind den Vornamen Georg erhalten habe.

Vorgelesen, genehmigt und unterschrieben Georg Schaeffler.

Der Standesbeamte.

Wilhelm 5. April 1908

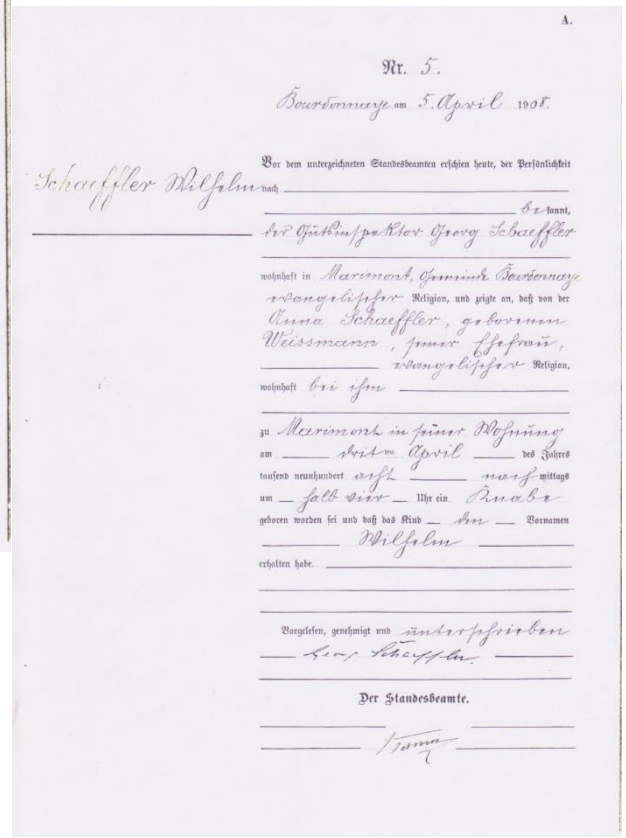

A.

Nr. 5.

Bourtonnaye am 5. April 1908.

Schaeffler Wilhelm

Vor dem unterzeichneten Standesbeamten erschien heute, der Persönlichkeit nach bekannt, der Gutsinspektor Georg Schaeffler wohnhaft in Marimont, Gemeinde Bourtonnaye evangelischer Religion, und zeigte an, daß von der Anna Schaeffler, geborenen Weissmann, seiner Ehefrau, evangelischer Religion, wohnhaft bei ihm zu Marimont in seiner Wohnung am vier-ten April des Jahres tausend neunhundert acht nachmittags um halb vier Uhr ein Knabe geboren worden sei und daß das Kind den Vornamen Wilhelm erhalten habe.

Vorgelesen, genehmigt und unterschrieben Georg Schaeffler.

Der Standesbeamte.

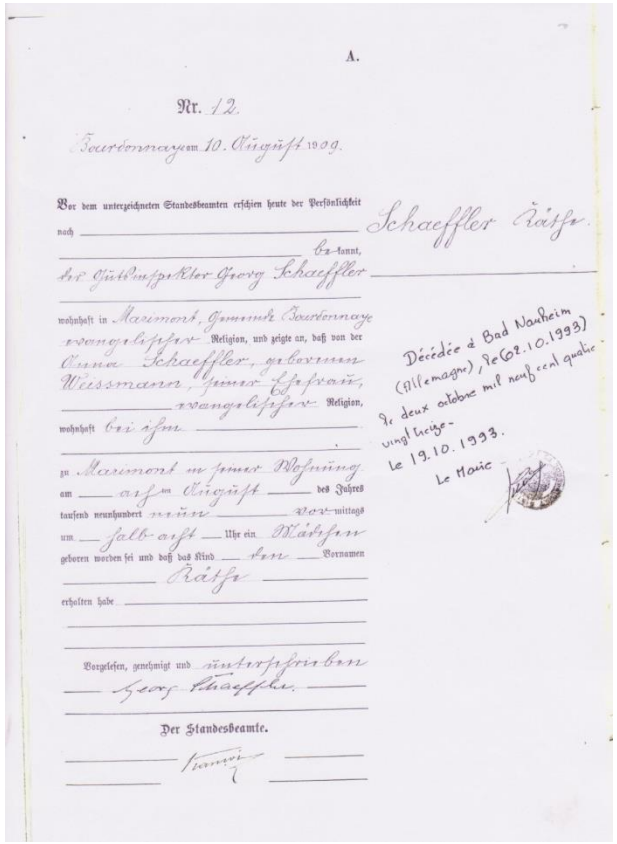

A.

Nr. 12.

Bourtonnaye am 10. August 1909.

Schaeffler Kätze

Vor dem unterzeichneten Standesbeamten erschien heute der Persönlichkeit nach bekannt, der Gutsinspektor Georg Schaeffler wohnhaft in Marimont, Gemeinde Bourtonnaye evangelischer Religion, und zeigte an, daß von der Anna Schaeffler, geborenen Weissmann, seiner Ehefrau, evangelischer Religion, wohnhaft bei ihm zu Marimont in seiner Wohnung am acht-ten August des Jahres tausend neunhundert neun vormittags um halb acht Uhr ein Mädchen geboren worden sei und daß das Kind den Vornamen Kätze erhalten habe.

Vorgelesen, genehmigt und unterschrieben Georg Schaeffler.

Der Standesbeamte.

Décédée à Bad Nauheim (Allemagne), le 02.10.1993 le deux octobre mil neuf cent quatre-vingt treize.
Le 19.10.1993.
Le Maire

Georg 6. Januar 1917

Kaethe 10. August 1909

Die Schaefflers nach 1918. Stammsitz in Herzogenaurach:

-Textilindustrie

- Metallindustrie

- Automobil

Hier: Maria-Elisabeth (Witwe von Georg) mit Sohn Georg jun.

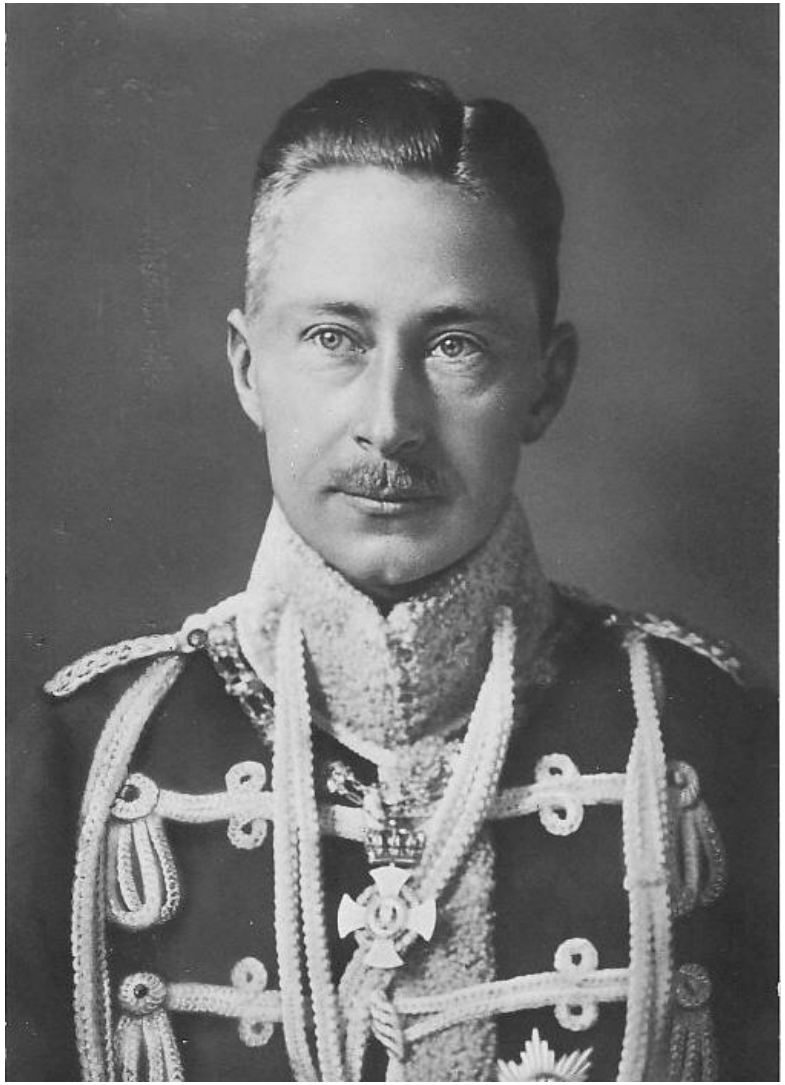

Kronprinz Wilhelm von Preußen (1814)

Der Kronprinz war häufiger Gast in Marimont. Allerdings keine geprüften Quellen, nur Aussagen von Dorfbewohnern.

Das hatte wohl seinen Grund!

Der erste Weltkrieg 1914 - 1918

Deutsche Soldaten auf dem Hof des Gutes, 1916

Der zweite Weltkrieg.

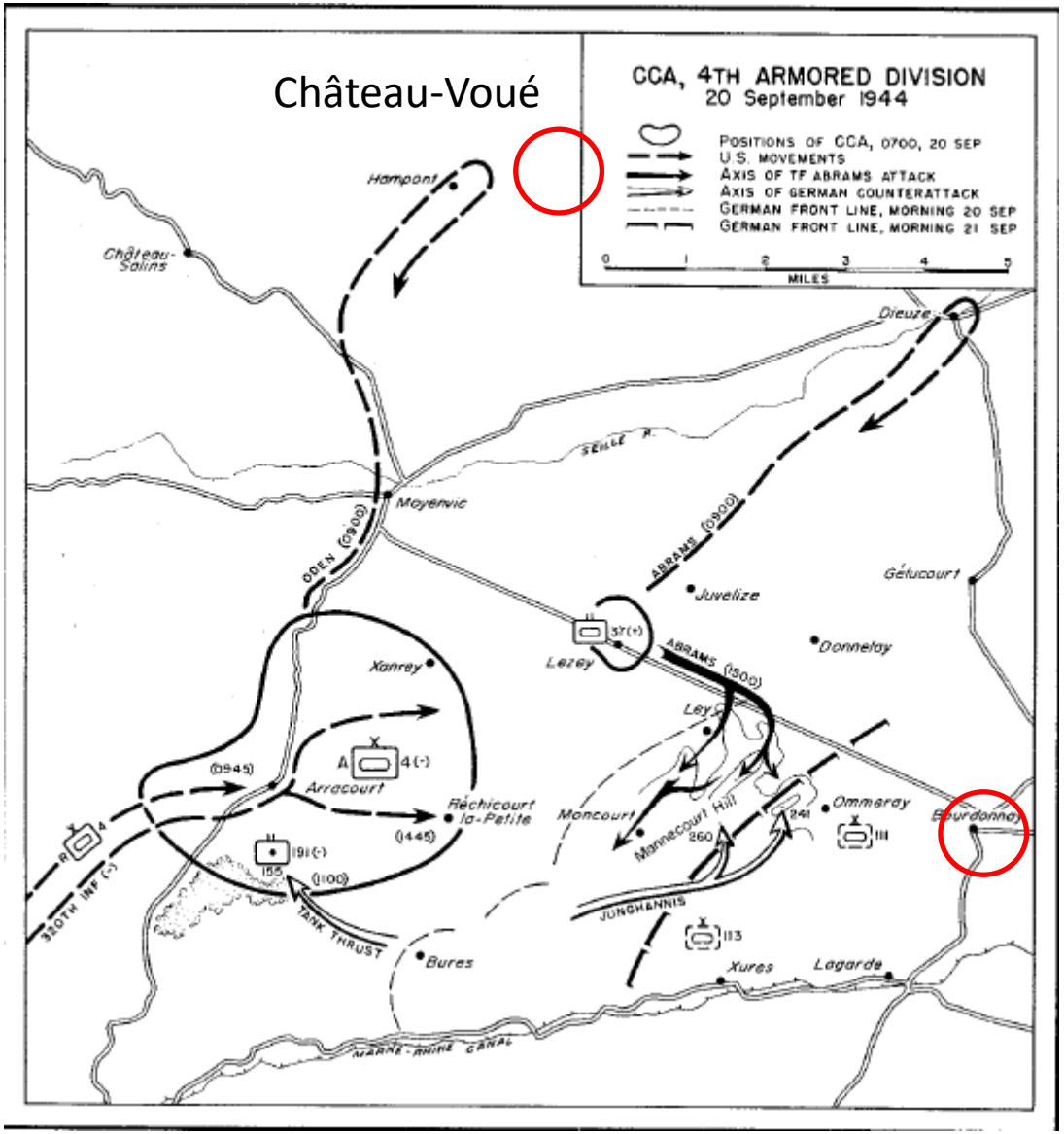

Die Schlacht von Arracourt, September 1944.

Bourdonnay: Zerstörung des Schlosses

Das Gut von Marimont nach 1918 und 1945

Verkauf an **Société DAUM-RENAUD de Nançy**

seit 1932 Gemeinschaftseigentum BRUHNÉ-**SCHATZ**

1978 überführt in eine G.F.A. (agrarwirtschaftliche Gruppe) der Domaine von Marimont. Eigentümer Bernard Jully und Ehefrau.

Bau eines Herrschaftlichen Hauses an der Stelle des zerstörten Schlosses.

Das Gut wurde inzwischen von Mr & Mme JULLY Patrick übernommen und bewirtschaftet.

Gesellschaft zur Restaurierung der Kapelle von Marimont.

Gegründet vom LIONS-Club Saulnois

Vielen Dank für Ihre Aufmerksamkeit!

Falls ich Ihr Interesse geweckt habe übermittle ich eine Einladung der Familie Jully zum Besuch der

„Domaine de Marimont“